

# VAS – Diagnos- och åtgärdsregistrering

## Hitta i dokumentet

[DR16 - Diagnosregistrering](#)

[Preliminär diagnos- och åtgärdsregistrering under pågående vårdkontakt i slutenvården](#)

[Kopiera](#)

[Registrering av flera åtgärdsfall](#)

[Ändra diagnos- eller åtgärdskod](#)

[Ta bort diagnos- eller åtgärdskod](#)

[Historik](#)

[Visa DRG-grupp och MDC](#)

[DR17 - Ej diagnosregistrerade vårdkontakter](#)

[Uppdaterat från föregående version](#)

## DR16 - Diagnosregistrering

1. Välj patient.
2. Öppna formulär **DR16 Diagnosregistrering**.
3. **Ej diagnosregistrerade** vårdkontakter visas.

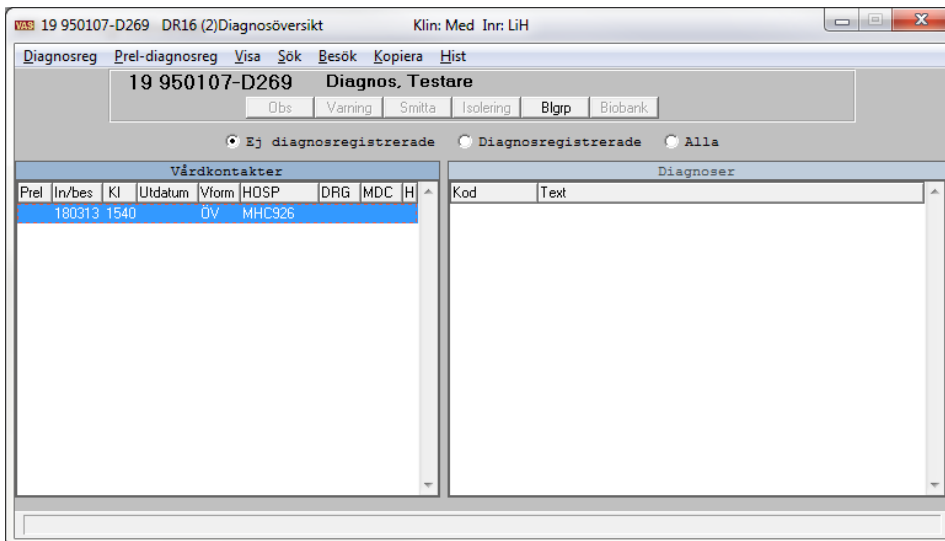

Prel	In/bes	KI	Utdatum	Vform	HOSP	DRG	MDC	H
180313	1540	ÖV		MHC926				

4. Markera den vårdkontakt som ska diagnosregistreras.
5. Välj menyval **Diagnosreg**.
6. Skriv in koden direkt eller välj via knappen **IDC10**. Skriv in del eller hel kod i **Sök Kod** alternativt del av eller hela texten i **Sök i Texten**. Spara med **Enter/Välj**.

LÄGG UPP

Kod	Text	HD	Dors
I109	Essentiell hypertoni	Ja	

ICD10

ICD10-KODER

Välj sökmetsod för kod med musmeny

Sök Kod: I109 Sök i Texten:

ICDKOD	Kodens benämning
I109	Essentiell hypertoni
I110	Hypertensiv hjärtsjukdom med hjärtsvikt
I119	Hypertensiv hjärtsjukdom utan hjärtsvikt
I120	Hypertensiv njursjukdom med njursvikt
I129	Hypertensiv njursjukdom utan njursvikt
I130	Hypertensiv hjärt- och njursjukdom med hjärtsvikt
I131	Hypertensiv hjärt- och njursjukdom med njursvikt
I132	Hypertensiv hjärt- och njursjukdom med både hjärtsvikt och njursvikt
I139	Hypertensiv hjärt- och njursjukdom, ospecificerad
I150	Renovaskulär hypertoni

Välj Avbryt

ICD10-KODER

Sök Kod: Sök i Texten: hypertoni

ICDKOD	Kodens benämning
I109	Essentiell hypertoni
I150	Renovaskulär hypertoni
I151	Hypertoni sekundär till andra njursjukdomar
I152	Hypertoni sekundär till endokrina sjukdomar
I158	Annan specificerad sekundär hypertoni
I159	Sekundär hypertoni, ospecificerad
I270	Primär pulmonell hypertoni
I272	Annan sekundär pulmonell hypertoni
O100	Essentiell hypertoni, som funnits före graviditeten, som komplikation under graviditet, förlossning
O101	Hypertoni med hjärtsjukdom, som funnits före graviditeten, som komplikation under graviditet, förlossning

Välj Avbryt

- Första diagnosen som läggs upp blir en huvuddiagnos, i fältet **HD** visas Ja. Huvuddiagnos kan ändras genom att markera diagnos och klicka på menyval **Ändra**.
- Klartexten kan ändras på både diagnoser, åtgärder/yttre orsaker och tilläggs-koder. Möjlighet finns att skriva upp till 300 tecken.
- Spara genom att trycka **Enter/Välj**. Fönster Lägg upp kommer upp automatiskt för möjlighet att registrera flera diagnoser. Avsluta med **Esc/F3**.
- För att registrera åtgärd/yttre orsak markera diagnos och välj menyval **tillägG** eller **F8**. Skriv koden direkt eller sök yttre orsak via knappen **ICD10** och åtgärd via knappen **Åtgärder**. Skriv in del eller hel kod i **Sök Kod**, alternativt del av eller hela texten i **Sök i Texten**.

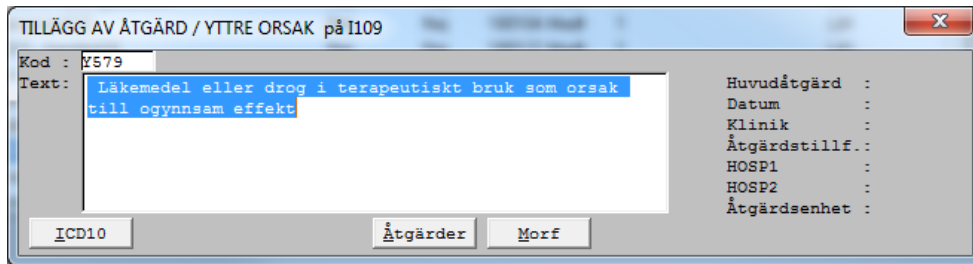

TILLÄGG AV ÅTGÄRD / YTTRE ORSAK på I109

Kod : Y579

Text: Läkemedel eller drog i terapeutiskt bruk som orsak till ogynnsam effekt

Huvudåtgärd :  
Datum :  
Klinik :  
Åtgärdsstillf. :  
HOSP1 :  
HOSP2 :  
Åtgärdsenhet :

ICD10    Åtgärder    Morf

11. För åtgärd ange om det är en huvudåtgärd med Ja eller Nej, en åtgärd måste anges som huvudåtgärd per vårdtillfälle. Fyll i Datum, Klinik, Åtgärdsstillf, eventuell HOSP1 och HOSP2 samt Åtgärdsenhet. Förflytta dig med **Enter** och avsluta med **Enter/F2**.

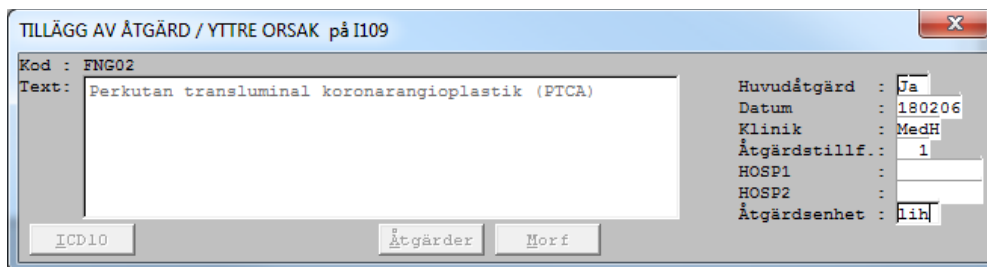

TILLÄGG AV ÅTGÄRD / YTTRE ORSAK på I109

Kod : FNG02

Text: Perkutan transluminal koronarangioplastik (PTCA)

Huvudåtgärd : Ja  
Datum : 180206  
Klinik : MedH  
Åtgärdsstillf. : 1  
HOSP1 :  
HOSP2 :  
Åtgärdsenhet : lih

ICD10    Åtgärder    Morf

12. För att registrera tilläggs kod (ATC, cytostatika eller tilläggs kod) markera åtgärd/yttre orsak och välj **tilläGg** eller **F8**. Skriv in koden direkt eller klicka på knappen **ATC** eller knappen **Åtgärder**. Skriv in del eller hel kod i **Sök Kod**, alternativt del av eller hela texten i **Sök i Texten**.

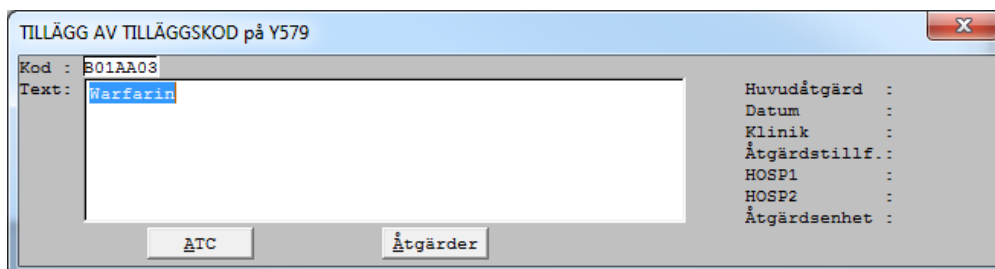

TILLÄGG AV TILLÄGGSKOD på Y579

Kod : B01AA03

Text: Warfarin

Huvudåtgärd :  
Datum :  
Klinik :  
Åtgärdsstillf. :  
HOSP1 :  
HOSP2 :  
Åtgärdsenhet :

ATC    Åtgärder

13. För åtgärd ange om det är en huvudåtgärd med Ja eller Nej, fyll i Datum, Klinik, Åtgärdsstillf, eventuell HOSP1 och HOSP2 samt Åtgärdsenhet. Förflytta dig med **Enter** och avsluta med **Enter/F2**.
14. Ordningen kan ändras för diagnos och medföljande koder (gäller inte för huvuddiagnos). Markera diagnos du vill flytta och klicka på pilarna upp/ner alternativt med tangentbordskommando Shift + pil upp/ner. Ordningen ändras på samma sätt för åtgärder/yttre orsaker och tilläggs koder.

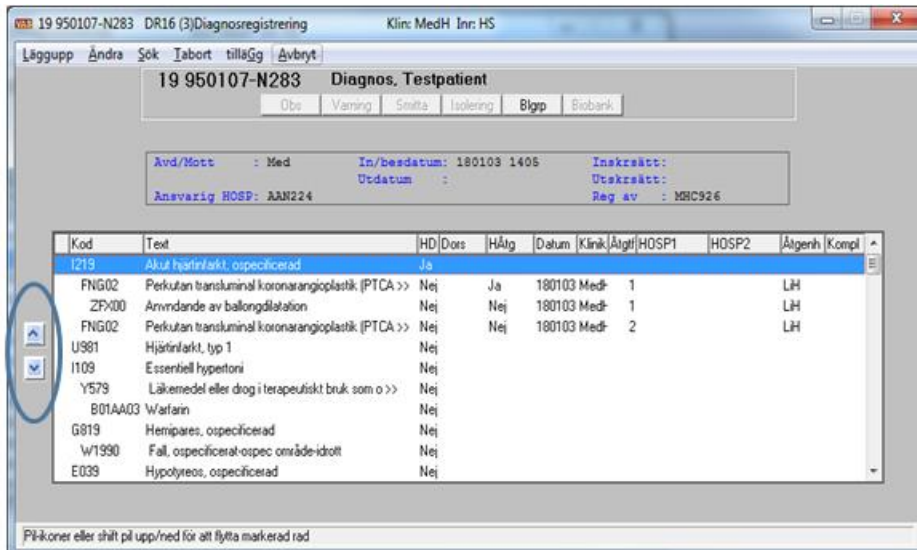

19 950107-N283 DR16 (3)Diagnosregistrering Klin: MedH Inn HS

Läggupp Ändra Sök Tabort tillägg Avbryt

19 950107-N283 Diagnos, Testpatient

Obs Varning Smitta Isolering Blgrp Biobank

Ävd/Mott : Med In/besdatum: 180103 1405 Inskrsätt:  
Utdatum : Utskrätt:  
Ansvarig HOSP: AAN224 Reg av : MHC926

Kod	Text	HD	Dos	HÄlg	Datum	Klinik	Ätgf	HOSP1	HOSP2	Ägerih	Kompl
I219	Akut hjärtinfarkt, ospecificerad	Ja									
FNG02	Perkutan transluminal koronarangioplastik (PTCA >>	Nej		Ja	180103	Med	1			LH	
ZFX00	Användande av balongdilatation	Nej		Nej	180103	Med	1			LH	
FNG02	Perkutan transluminal koronarangioplastik (PTCA >>	Nej		Nej	180103	Med	2			LH	
U981	Hjärtinfarkt, typ 1	Nej									
I109	Essentiell hypertoni	Nej									
Y579	Läkemedel eller drog i terapeutiskt bruk som o >>	Nej									
B01AA03	Warfarin	Nej									
G819	Hemipares, ospecificerad	Nej									
W1990	Fall, ospecificerad-ospec område-idrott	Nej									
E039	Hypotyreo, ospecificerad	Nej									

Plö-koner eller shift på upp/ned för att flytta markerad rad

15. Avsluta med **Esc/F3**. Ruta för Ansvarig HOSP kommer upp, ändra vid behov. Avsluta med **Enter/Tab**.

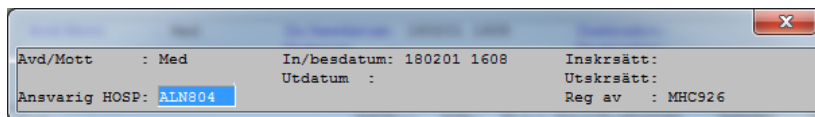

Ävd/Mott : Med In/besdatum: 180201 1608 Inskrsätt:  
Utdatum : Utskrätt:  
Ansvarig HOSP: ALN804 Reg av : MHC926

16. Vårdkontakten försvinner från listan över Ej diagnosrelaterade och återfinns under Diagnosregistrerade.

## Preliminär diagnos- och åtgärdsregistrering under pågående vårdkontakt i slutenvården

I DR16 Diagnosöversikt, Ej diagnosregistrerade visas den pågående vårdkontakten. Menyval Prel-diagnosreg är aktivt.

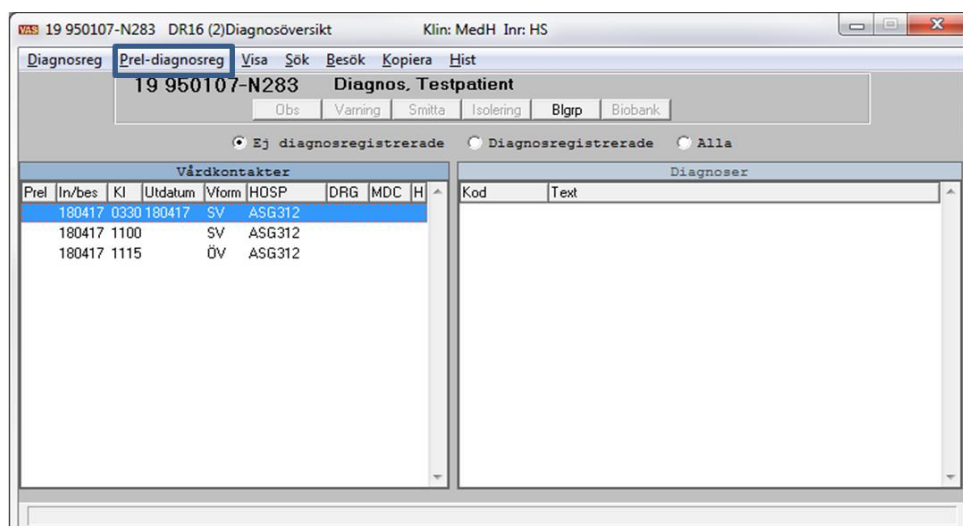

19 950107-N283 DR16 (2)Diagnosöversikt Klin: MedH Inn HS

Diagnosreg Prel-diagnosreg Visa Sök Besök Kopiera Hist

19 950107-N283 Diagnos, Testpatient

Obs Varning Smitta Isolering Blgrp Biobank

Ej diagnosregistrerade  Diagnosregistrerade  Alla

Vårdkontakter							Diagnoser			
Prel	In/bes	KI	Utdatum	Vform	HOSP	DRG	MDC	H	Kod	Text
180417	0330	180417	SV	ASG312						
180417	1100		SV	ASG312						
180417	1115		ÖV	ASG312						

Välj menyval **Prel-diagnosreg**. Gör sedan diagnos- och åtgärdsregistrering som vanligt och spara. Vårdkontakten finns kvar under Ej diagnosregistrerade i DR16 och visas som Prel. Detta kan upprepas under Vårdkontakter.

När patienten är utskriven och vårdkontakten avslutad visas Utdatum i DR16, och den slutgiltiga diagnos- och åtgärdsregistreringen görs via menyval **Diagnosreg** som då blivit aktivt.

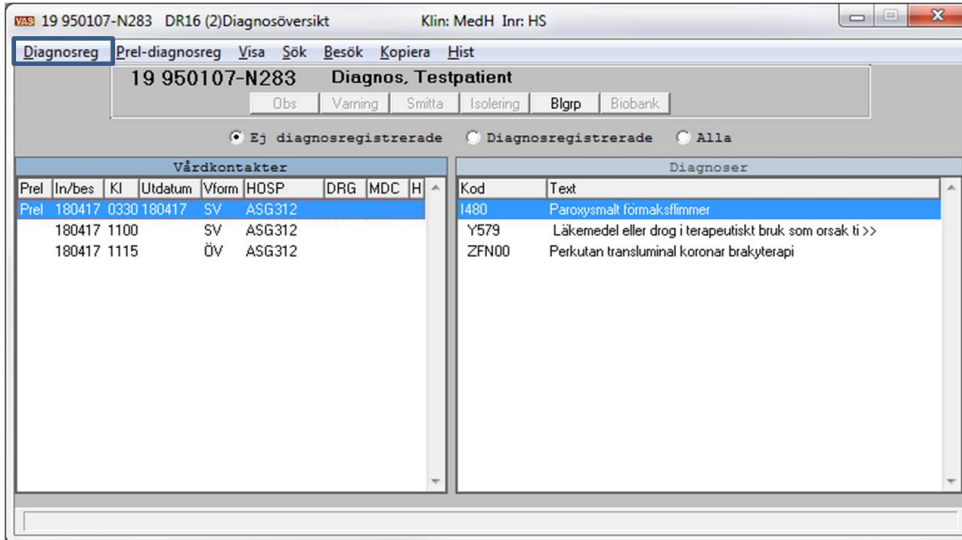

Prel	In/bes	KI	Utdatum	Vform	HOSP	DRG	MDC	H
Prel	180417	0330	180417	SV	ASG312			
	180417	1100		SV	ASG312			
	180417	1115		ÖV	ASG312			

Kod	Text
I480	Paroxysmalt förmaksflimmer
Y579	Läkemedel eller drog i terapeutiskt bruk som orsak ti >>
ZFN00	Perkutan transluminal koronar brakyterapi

Vårdkontakten hamnar under Diagnosregistrerade i DR16.

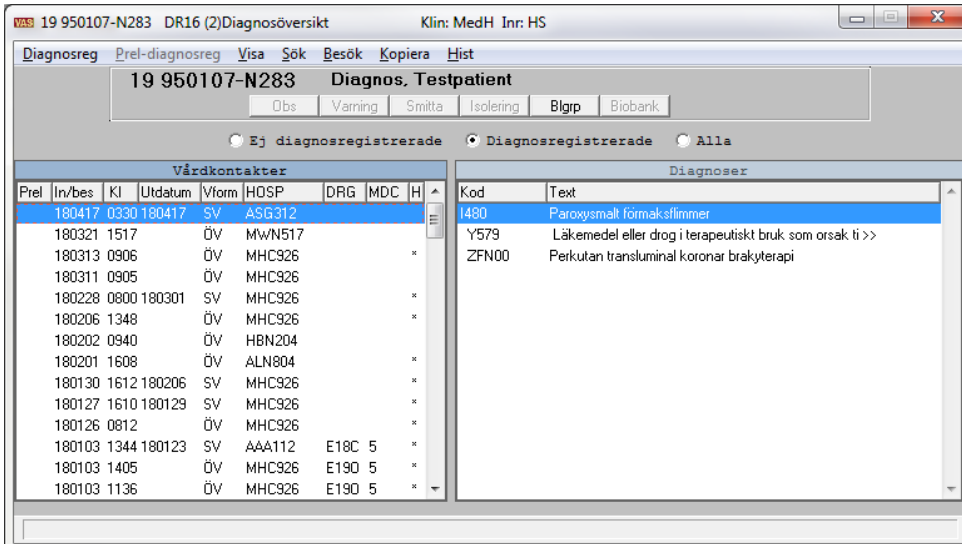

Prel	In/bes	KI	Utdatum	Vform	HOSP	DRG	MDC	H
	180417	0330	180417	SV	ASG312			
	180321	1517		ÖV	MWN517			
	180313	0906		ÖV	MHC926		*	
	180311	0905		ÖV	MHC926		*	
	180228	0800	180301	SV	MHC926		*	
	180206	1348		ÖV	MHC926		*	
	180202	0940		ÖV	HBN204		*	
	180201	1608		ÖV	ALN804		*	
	180130	1612	180206	SV	MHC926		*	
	180127	1610	180129	SV	MHC926		*	
	180126	0812		ÖV	MHC926		*	
	180103	1344	180123	SV	AAA112	E18C	5	*
	180103	1405		ÖV	MHC926	E190	5	*
	180103	1136		ÖV	MHC926	E190	5	*

Kod	Text
I480	Paroxysmalt förmaksflimmer
Y579	Läkemedel eller drog i terapeutiskt bruk som orsak ti >>
ZFN00	Perkutan transluminal koronar brakyterapi

## Kopiera

Funktionen kopiera används för att registrera samma diagnoser/åtgärder som vid närmast föregående eller senare vårdkontakt. Bra att använda på de enheter där patienter återkommer flera gånger för samma diagnos/åtgärd, t ex dialysavdelning.

1. **Markera** Ej diagnosregistrerad vårdkontakt, ÖV/SV. Välj menyval **Kopiera**. Diagnoserna och eventuellt medföljande koder från föregående vårdkontakt, ÖV/SV, kopieras.

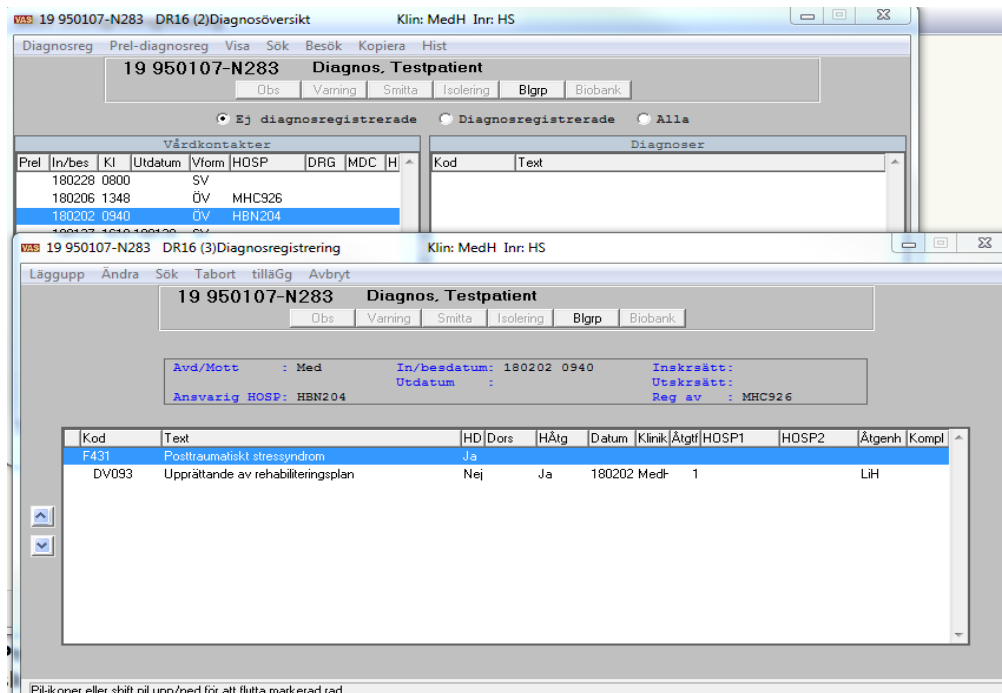

2. **Markera** en diagnosregistrerad vårdkontakt, ÖV/SV. Välj menyval **Kopiera**. Vallista med senare vårdkontakter ÖV/SV öppnas. Välj aktuell vårdkontakt och tryck **Enter/OK**. Diagnoserna och eventuellt medföljande koder kopieras till vald vårdkontakt.

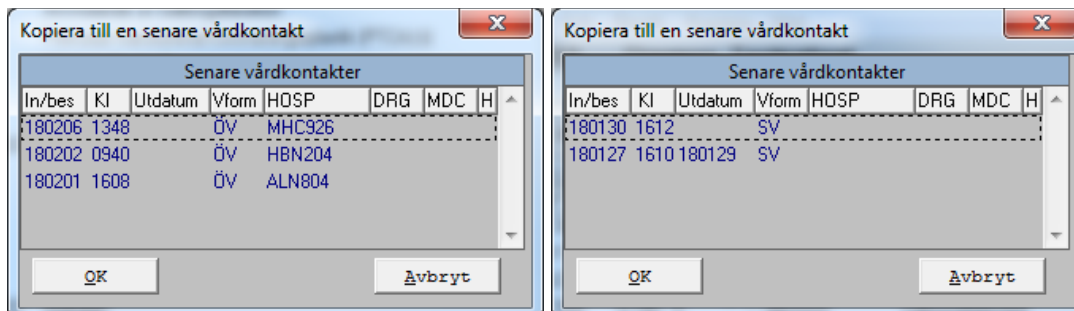

3. Kopiering av pågående SV vårdkontakt kopieras till **Prel** diagnos.
4. Om åtgärd finns ändras åtgärdsdatum automatiskt till rätt datum för ÖV. För SV är datumfältet tomt och måste anges för varje åtgärd.

TILLÄGG AV ÅTGÄRD / YTTRE ORSAK på F431

Kod : DV002  
 Text: Annan specificerad behandling

Huvudåtgärd : Nej  
 Datum :   
 Klinik : MedH  
 Åtgärdsstillf. : 1  
 HOSP1 :   
 HOSP2 :   
 Åtgärdsenhet : LiH

ICD10      Åtgärder      Morf

5. Inaktiva koder kopieras inte. Meddelande kommer upp om vilken kod som är inaktiv.
6. Fortsätt sedan diagnosregistreringen som vanligt.

Observera att funktionen Kopiera enbart fungerar om närmast föregående ÖV/SV vårdkontakt är diagnosregistrerad eller om det finns tidigare diagnosregistrerad vårdkontakt.

## Registrering av flera åtgärdsfall

Vid registrering av mer än ett åtgärdsfall anges Åtgärdsfall 1, 2, 3 etc. För varje åtgärdsfall måste en åtgärd sättas som huvudåtgärd.

Olika åtgärdsfall måste användas i VAS för att kunna registrera samma åtgärd mer än en gång.

19 700501-E501 DR16 (3)Diagnosregistrering Klin: MedH Inr: HS

Läggupp Ändra Sök Abort tillägg Avbryt

19 700501-E501 Testpatient, Mira

Obs Varning Smitta Isolering Blgrp Biobank

Avd/Mott : 51 In/besdatum: 180417 1200 Inskrätt: Hemmet  
 Utdatum : 180419 Utskrätt: Hemmet  
 Ansvarig HOSP: MHC926 Reg av : MHC926

Kod	Text	HD	Dors	HÄtg	Datum	Klinik	Åtgft	HOSP1	HOSP2	Åtgenh	Kompl
I109	Essentiell hypertoni		Ja								
F431	Posttraumatiskt stressyndrom		Nej								
DV093	Upprättande av rehabiliteringsplan		Nej	Ja	180419	MedH	1			LiH	
D649	Anemi, ospecificerad		Nej								
DR029	Transfusion, erythrocyter, allogen		Nej	Nej	180419	MedH	1			LiH	
DR029	Transfusion, erythrocyter, allogen		Nej	Ja	180419	MedH	2			LiH	

Pil-koner eller shift pil upp/ned för att flytta markerad rad

## Ändra diagnos- eller åtgärds kod

(Välj **steg 6** direkt vid ändring av diagnos- eller åtgärds kod i samband med pågående diagnosregistrering).

1. Öppna formulär **DR16**.



19 420521-W025 DR16 (2)Diagnosöversikt Klin: MedH Inr: HS

Diagnosreg Prel-diagnosreg Visa Sök Besök Kopiera Hist

19 420521-W025 Duktig, Amanda

Obs Varning Smitta Isolering Blgrp Biobank

Ej diagnosregistrerade  **Diagnosregistrerade**  Alla

Vårdkontakter							Diagnoser			
Prel	In/bes	KI	Utdatum	Vform	HOSP	DRG	MDC	H	Kod	Text
220330	1016			ÖV	Läk12	E530	5		I109	Essentiell hypertoni (högt blodtryck utan känd orsak)

2. Markera aktuell vårdkontakt i översikten **Diagnosregistrerade**.

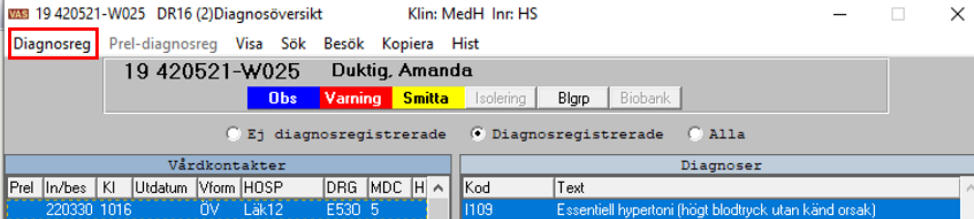

19 420521-W025 DR16 (2)Diagnosöversikt Klin: MedH Inr: HS

**Diagnosreg** Prel-diagnosreg Visa Sök Besök Kopiera Hist

19 420521-W025 Duktig, Amanda

Obs Varning Smitta Isolering Blgrp Biobank

Ej diagnosregistrerade  **Diagnosregistrerade**  Alla

Vårdkontakter							Diagnoser			
Prel	In/bes	KI	Utdatum	Vform	HOSP	DRG	MDC	H	Kod	Text
220330	1016			ÖV	Läk12	E530	5		I109	Essentiell hypertoni (högt blodtryck utan känd orsak)

3. Välj menyval **Diagnosreg**.

4. Markera diagnos- eller åtgärdskod som ska ändras.



19 420521-W025 DR16 (3)Diagnosregistrering Klin: MedH Inr: HS

Läggupp **Ändra** Sök Tabort tillägg Avbryt

19 420521-W025 Duktig, Amanda

Obs Varning Smitta Isolering Blgrp Biobank

Avd/Mo: Med In/besdatum: 220330 1016 Inskrätt: Utskrätt: Utdatum: Ansvarig HOSP: LÄK12 Reg av: LSK12

Kod	Text	HD	Dors	HÅtg	Datum	Klinik	Åtgft	HOSP1	HOSP2	Åtgenh
I109	Essentiell hypertoni (högt blodtryck utan känd >>			Ja						
E119	Diabetes mellitus typ 2-Utan komplikationer			Nej						

5. Välj menyval **Ändra**.

6. Skriv ny kod direkt eller sök fram en kod. Välj kod och spara med **Enter/F2**.

## Ta bort diagnos- eller åtgärdskod

1. Öppna formulär **DR16**.

2. Markera aktuell vårdkontakt i översikten **Diagnosregistrerade**.

3. Välj menyval **Diagnosreg**.



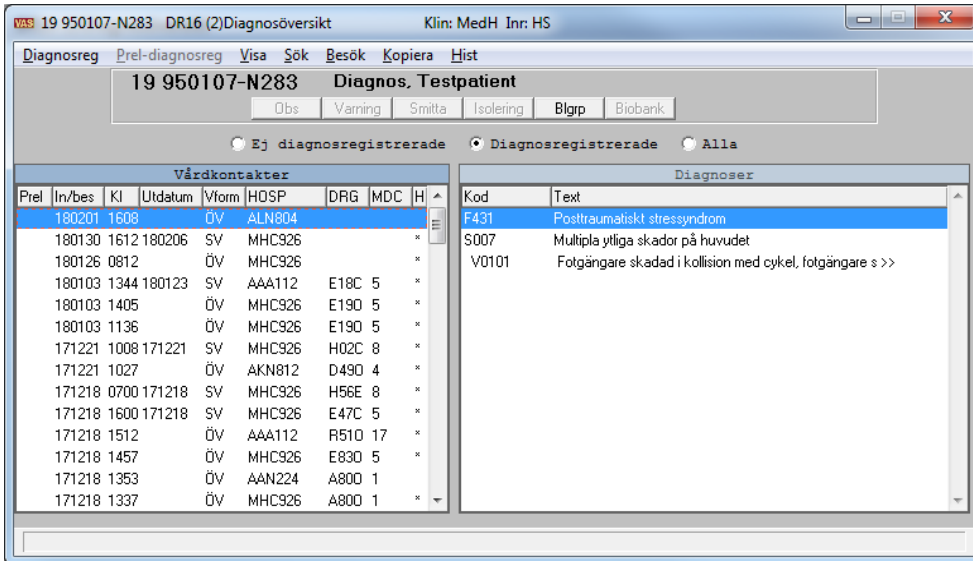

Diagnosreg Prel-diagnosreg Visa Sök Besök Kopiera Hist

19 950107-N283 Diagnos. Testpatient

Obs Varning Smitta Isolering Blgrp Biobank

Ej diagnosregistrerade  Diagnosregistrerade  Alla

Vårdkontakter								Diagnoser		
Prel	In/bes	Kl	Utdatum	Vform	HOSP	DRG	MDC	H	Kod	Text
180201	1608			ÖV	ALN804				F431	Posttraumatiskt stressyndrom
180130	1612	180206		SV	MHC926			*	S007	Multipla yttiga skador på huvudet
180126	0812			ÖV	MHC926			*	V0101	Fotgängare skadad i kollision med cykel, fotgängare s >>
180103	1344	180123		SV	AAA112	E18C	5	*		
180103	1405			ÖV	MHC926	E19D	5	*		
180103	1136			ÖV	MHC926	E19D	5	*		
171221	1008	171221		SV	MHC926	H02C	8	*		
171221	1027			ÖV	AKN812	D49D	4	*		
171218	0700	171218		SV	MHC926	H56E	8	*		
171218	1600	171218		SV	MHC926	E47C	5	*		
171218	1512			ÖV	AAA112	R51D	17	*		
171218	1457			ÖV	MHC926	E83D	5	*		
171218	1353			ÖV	AAN224	A80D	1	*		
171218	1337			ÖV	MHC926	A80D	1	*		

4. Är flera diagnoser registrerade – markera den som ska tas bort.

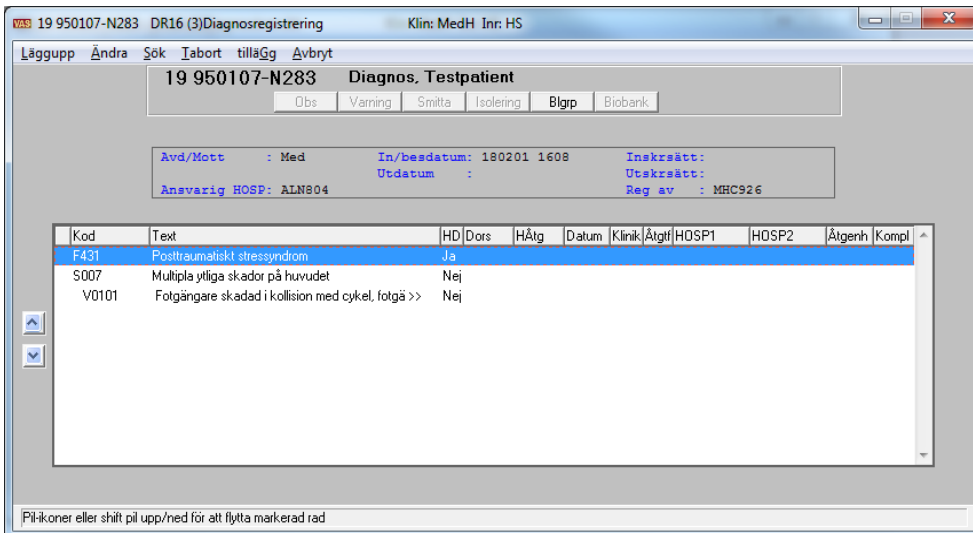

Läggupp Ändra Sök Iabort tillägg Avbryt

19 950107-N283 Diagnos. Testpatient

Obs Varning Smitta Isolering Blgrp Biobank

Ävd/Mott : Med In/besdatum: 180201 1608 Inskräätt:  
Utdatum : Utskräätt:  
Anevarig HOSP: ALN804 Reg av : MHC926

Kod	Text	HD	Dors	Håtg	Datum	Klinik	Åtgift	HOSP1	HOSP2	Åtgenh	Kompl
F431	Posttraumatiskt stressyndrom			Ja							
S007	Multipla yttiga skador på huvudet			Nej							
V0101	Fotgängare skadad i kollision med cykel, fotgä >>			Nej							

Pil-koner eller shift pil upp/ned för att flytta markerad rad

5. Välj menyval **Iabort** och svara Ja på frågan om makulering ska genomföras.

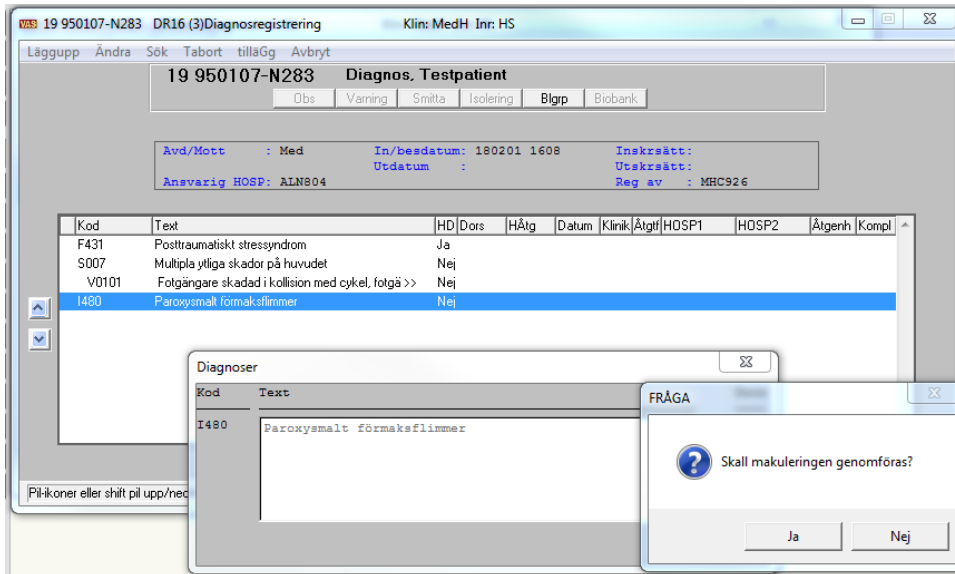

- Diagnosen är nu borttagen.
- Vid borttag av diagnos med medföljande koder visas fråga "Yttre orsak/åtgärder finns, vid makulering tas även dessa bort, är det OK?"

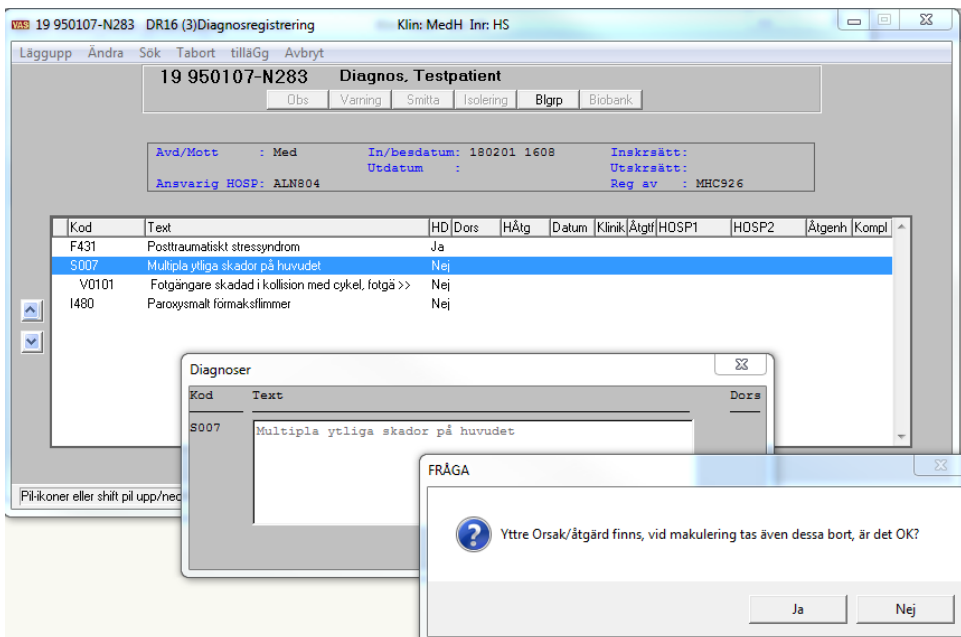

- Ja tar bort både diagnos och medföljande koder.
- Tryck **Esc/F3** och sedan **Enter/Tab** för att avsluta.

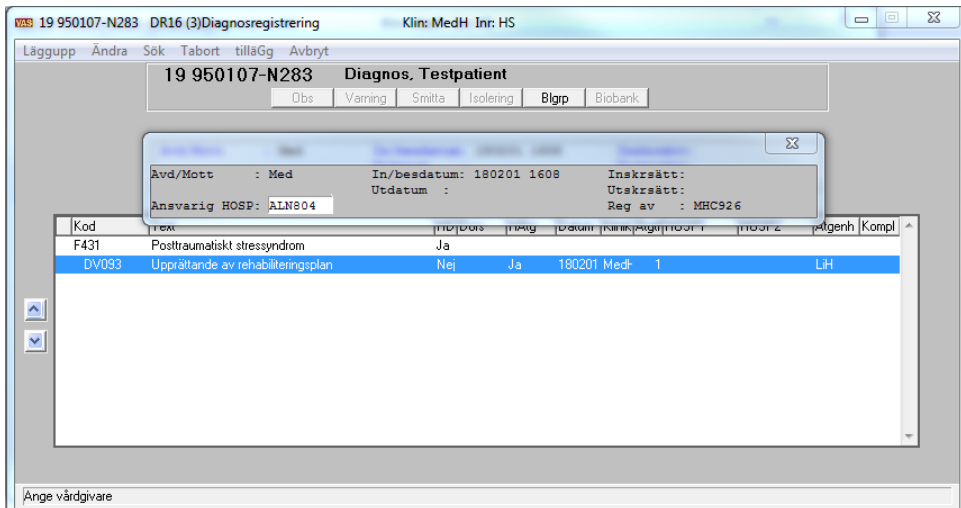

10. Åtgärd/yttre orsak och tilläggskod tas bort på samma sätt.

## Historik

Historik skapas vid ändring av signerad diagnosregistrering.

1. Om historik finns visas \* i kolumn **H**.
2. Öppna historiken genom att markera aktuell post och välj menyval **Hist** eller **Alt+H**. Om ändring är gjord flera gånger visas flera historikposter. Ändringsdatum, ändringstid, ansvarig HOSP och registrerat av (vem som gjort ändringen) visas.

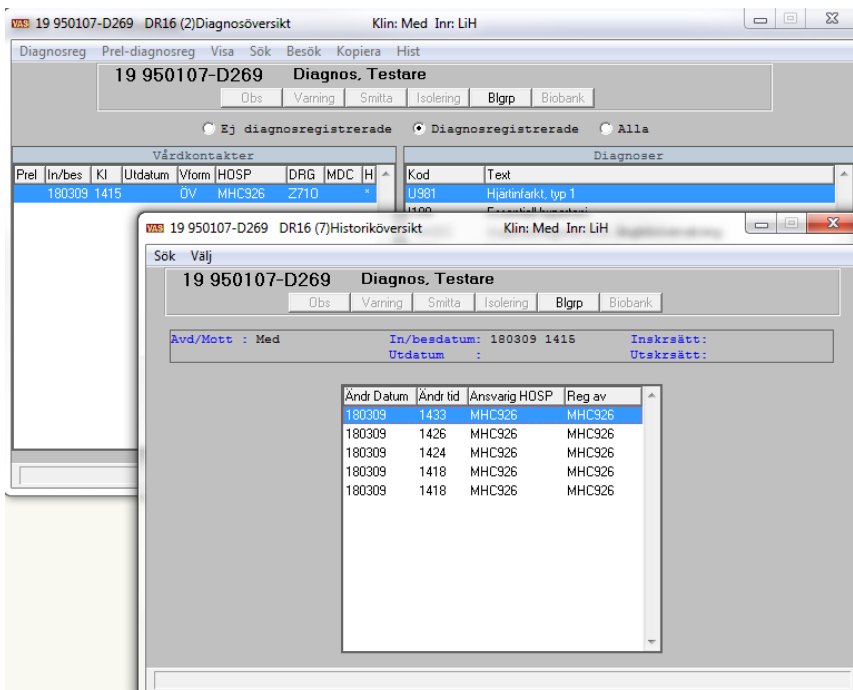

3. För att se detaljerad historik markera aktuell historikpost och välj **Enter** eller menyval **Välj**.

VAS 19 950107-D269 DR16 (8)Visa historik Klin: Med Inr: LIH

Sök

19 950107-D269 Diagnos. Testare

Obs Varning Smitta Isolering Blgrp Biobank

Avd/Mott : Med In/besdatum : 180309 1415 Inskrsätt:  
 Utdatum : Utskrsätt:  
 Ansvarig HOSP: MHC926 Registrerad : 180309 1433 Reg av : MHC926

Kod	Text	HD	Dors	HÅtg	Datum	Klinik	Åtgif	HOSP1	HOSP2	Åtgenh
U981	Hjärtinfarkt, typ 1	Ja								
I109	Essentiell hypertoni	Nej								
AA003	Amplitudintegrerat EEG, långtidsövervakning	Nej	Ja		180309	Med	1			LIH
G819	Hemipares, ospecificerad	Nej								
Y579	Läkemedel eller drog i terapeutiskt bruk som or >>	Nej								
B01AA03	Warfarin	Nej								
E110	Diabetes mellitus typ 2 med koma	Nej								
AA007	Angiografi, spinal, 1-3 kärl	Nej	Ja		180309	Med	3			LIH

## Visa DRG-grupp och MDC

DRG-grupp och MDC visas i översikten Diagnosregistrerade eller genom att **markera** en vårdkontakt och välja menyval **Visa**.

VAS 19 121212-1212 DR16 (2)Diagnosöversikt Klin: Reha Inr: HS

Diagnosreg Prel-diagnosreg Visa Sök Besök Idem

19 121212-1212 Testsson, Test

Obs Varning Smitta Isolering Blgrp Biobank PAL:

Ej diagnosregistrerade  Diagnosregistrerade  Alla

Vårdtillfällen och besök				Diagnoser	
Prel	In/besdatum	Utdatum	Vform	DRG	MDC
	180118		ÖV	Y820	50
	170609		ÖV	Y820	50

Kod Text

1009 Akut reumatisk feber utan uppgift om hjärtsjukdom

VAS 19 121212-1212 DR16 (5)Visa Klin: Reha Inr: HS

Sök Kompl

19 121212-1212 Testsson, Test

Obs Varning Smitta Isolering Blgrp Biobank PAL:

DRG: Y820 Sjukgymnbesök 0 MDC: 50 Vårdgivarberoende gr Vikt: 0.0000

Avd/Mott : SjgH In/besdatum : 180118 Inskrsätt:  
 Utdatum : Utskrsätt:  
 Läkarsign: EFM222 Openhet : Reg av : MHC926

Kod	Text	HD	Dors	HÅtg	Datum	Klinik	Åtgif	Opläk1	Opläk2	Kompl
1009	Akut reumatisk feber utan uppgift om hjärtsjukdom	Ja								

## DR17 - Ej diagnosregistrerade vårdkontakter

DR17 visar en översikt över alla vårdkontakter som inte är diagnosregistrerade. Det går att göra olika urval.

Diagnos- och åtgärdsregistrering kan göras härifrån via menyval **Diagnosreg**.

VAS DR17 (1) Ej diagnosreg vtf och besök Klin: MedH Inr: HS

Diagnosreg Vtfjnl dikt Utskrift Sök

SV  ÖV  Alla From-Tom : 170101 180419 Avd/mott : Antal: 407  
 Utomlänspatienter Socialstyrelsen (Ja/Nej): Nej Vårdgivare:  
 Vårdgivarkat: Besökstyp : Visa

Personnr	Namn	Avd/mott	Indatum	Ut/besdatum	Utskr.läk	Dikt
650101-U272	Testlund, Testare	52	170215	170215		
011231-2384	Pascal, Test-Sara	41	161206	170216		
160532-0298	ePed, Test	41	161103	170217		
170532-0180	Testsson, ePed	41	170221	170221		
130325-2389	Master, ePed	41	161111	170221		
880220-D135	Testlund, Testare	53	160221	170221		
831208-R311	Testman, Elins	IvaH	170221	170221		
500909-R988	Testsson, Annelie	41	170213	170221		
390101-G008	Testberg, Testare	53	160413	170227		
380101-F855	Testsson, Testare	53	160413	170227		
330101-D483	Testgren, Testare	53	160413	170227		
000101-K890	Testman, Testare	Med		170302	NNE023	
900101-H687	Testsson, Helena	72	151104	170303		
210101-A318	Testström, Testare	Med		170306	ALN804	

## Uppdaterat från föregående version

Tilllägg av kapitel Ändra diagnos- eller åtgärds kod, samt annan mindre justering